40
ONDERWEG

Uitgave van de Protestantse Gemeenten Laren-Eemnes en Blaricum | 41e jaargang - nummer 1 | januari 2025

Onderweg 40

Nummer 1 van een nieuw jaar met een rond getal en ook nog een jubileumnummer - het is deze maand veertig jaar geleden dat Onderweg voor het eerst als gezamenlijk kerkblad van de Protestantse Gemeente Laren-Eemnes en de Protestantse Gemeente Blaricum verscheen - alle reden om van dit nummer iets bijzonders te maken: ook de papieren versie is geheel in kleur en wat dikker dan normaal.
In het algemene deel is veel aandacht voor het jubileum. De beide predikanten reflecteren, Benedikte Bos op het getal 40 en Jurjen Zeilstra op 'het kerkblad'. Henk Aertsen vertelt iets over de geschiedenis. Een aantal voormalige (interim)predikanten en de burgemeesters van de drie dorpen schreven op verzoek van de redactie een korte tekst bij 'Onderweg' en de redactie interviewde de makers en een lezeres van Onderweg. Marjolijne Yska zorgde voor een cadeau en een verhaal en Douwe de Joode regelde de sponsoring voor dit nummer. We mochten ook weer een recensie plaatsen van Piet Halma. Noor Verhoef maakte de tekening voor de cover, Bram Veerman en Rineke Ooykaas leverden – als altijd - foto's aan.

De redactie dankt alle medewerkers aan dit nummer. En wenst u veel leesplezier!

Alice van Kalsbeek

Tekening: Noor Verhoef (7)

Het getal 40 in de Bijbel: een bijzondere symboliek

Deze maand vieren we het 40-jarig bestaan van ons kerkblad Onderweg. Het getal 40 heeft in de Bijbel een grote symbolische betekenis. Het komt vaak voor en wordt geassocieerd met belangrijke momenten van verandering en verdieping van geloof.
Zo verblijft Mozes veertig dagen en nachten op de berg Sinaï om de levenslessen, de Tien Woorden, van God te ontvangen (Exodus 34, 28). Dit is niet slechts een fysieke tijdsduur, het zou zomaar langer of korter kunnen hebben geduurd, maar het was een tijd van voorbereiding waarin God het verbond met zijn volk vernieuwde. Een theologische tijdsduur dus.
Een ander bekend voorbeeld is de 40-jarige reis van de Israëlieten door de woestijn, een periode van beproeving. Deze reis markeert een proces van spirituele vernieuwing, waarin het volk zich voorbereidt op het binnengaan in het beloofde land (Numeri 14, 33-34). De woestijn is niet enkel een plek van afzien, maar ook van ontmoeting met God die het volk nieuwe wegen zou doen inslaan.
Het getal 40 komt ook vaak voor in het leven van Jezus. Na zijn doop wordt hij veertig dagen in de woestijn verzocht, een tijd van intensieve spirituele voorbereiding op zijn openbare leven (Mattheüs 4, 1-11).

Als we terugkijken op de afgelopen veertig jaar kunnen we onszelf ook zien als een gemeenschap die door een soortgelijke reis is gegaan. We hebben ons verdiept in het geloof, ook beproevingen doorgemaakt, maar zeker ook momenten van vernieuwing en groei ervaren. Ons kerkblad vormt daarvan de weerslag.
Moge ons 40-jarig jubileum een moment zijn van dankbaarheid voor alles wat is geweest, maar ook van verwachting voor wat de toekomst ons zal brengen!

Benedikte Bos

Foto: Bram Veerman

De waarde van een kerkblad

Lang geleden, toen ik nog student was, kregen we in Utrecht kerkrecht van prof. A.J. Bronkhorst. Hij legde ons de (Hervormde) kerkorde uit, niet voor iedereen een genoegen. Maar ik vond het wel leuk. Er zat veel geschiedenis aan vast, die mij van tijd tot tijd echt verraste. Een van die verrassingsmomenten was ook dat er in de kerkorde werd vastgesteld dat iedere lokale kerk een kerkblad moest hebben. Daar had ik nog nooit over nagedacht. Maar terwijl ik me er wat in begon te verdiepen, besefte ik hoe belangrijk een echt samenbindend kerkblad voor een lokale kerk kan zijn. Lief en leed kan worden gedeeld. Een goed kerkblad biedt verdieping en een overzicht van activiteiten. Te bevestigen nieuwe ambtsdragers worden er in voorgesteld aan de gemeente. Het kan als laagdrempelig voorportaal van zowel kerkdiensten als de betrokken gemeenschap die een kerk in een dorp of stadswijk wil zijn een sterk uitnodigende rol spelen. Ik heb het later altijd fijn gevonden in dit opzicht als predikant mijn steentje bij te dragen, ook al werd de deadline voor de kopij echt ook wel eens een beangstigend monster dat mij heeft opgejaagd in drukke tijden.

Ook in het tegenwoordige PKN modelredactiestatuut worden mooie taken aangereikt voor een eigentijdse invulling van een kerkblad. Zo wordt als doelstelling gesuggereerd: 'Het blad heeft ten doel de lezer uit te nodigen tot participatie aan het christelijke geloof en de geloofsgemeenschap van deze gemeente.' Daar wordt aan toegevoegd: 'Tot de doelgroep van het kerkblad behoren alle leden van de gemeente, zowel de betrokken leden als de leden die op wat grotere afstand staan. Het kerkblad wordt dusdanig samengesteld en geschreven dat het voor iedereen een aantrekkelijk en leesbaar blad is.' Voor Onderweg heeft dat tot deze fraaie inclusieve uitwerking geleid: 'De Protestantse Gemeente Laren-Eemnes en de Protestantse Gemeente Blaricum hebben als missie om op basis van het evangelie een hechte gemeenschap met een open karakter te bevorderen en in stand te houden. Dit probeert zij te bereiken samen met al degenen, intern en extern, die een bijdrage kunnen leveren aan de realisatie van dit doel. Met behulp van in- en externe communicatie, zal dit 'raken en verbinden' van iedereen binnen en buiten de kerkelijke gemeenschap gerealiseerd gaan worden.'
Ik vind het spannend om daar invulling aan te geven door als redactie niet alleen naar binnen, maar ook naar buiten open te staan voor nieuwe geluiden.

Kortom, Onderweg is na veertig jaar wat mij betreft nog steeds de moeite waard. Wat is het fijn dat wij als protestantse kerken in Laren, Eemnes en Blaricum nog steeds een papieren blad kennen, zorgvuldig verzorgd, informatief en inspirerend. Natuurlijk prima dat informatie in deze tijd ook digitaal wordt gedeeld, maar dat mooie krantje, fijn in de hand en mooi geïllustreerd, dat willen we toch niet missen!

ds. Jurjen Zeilstra

Mensen onderweg

Onderweg 40 jaar – hoe het begon

HERVORMD LAREN BLARICUM HERVORMD

HERVORMD LAREN BLARICUM

HET WAS AL FEEST.....!

LAATSTE NUMMER !

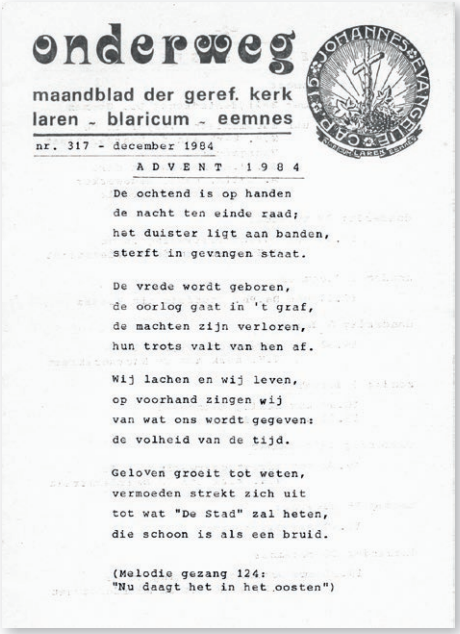

onderweg

maandblad der geref. kerk
laren - blaricum - eemnes

nr. 317 - december 1984

ADVENT 1984

De ochtend is op handen
de nacht ten einde raad;
het duister ligt aan banden,
sterft in gevangen staat.

De vrede wordt geboren,
de oorlog gaat in 't graf,
de machten zijn verloren,
hun trots valt van hen af.

Wij lachen en wij leven,
op voorhand zingen wij
van wat ons wordt gegeven:
de volheid van de tijd.

Geloven groeit tot weten,
vermoeden strekt zich uit
tot wat "De Stad" zal heten,
die schoon is als een bruid.

(Melodie gezang 124:
"Nu daagt het in het oosten")

Kerkblad van de Hervormde Gemeente Laren, Hervormde Gemeente Blaricum en de Geref. Kerk Laren Blaricum Eemnes

onderweg

Kortjakje 's zondags ziek

Onderweg bestaat veertig jaar! Met dit nummer beginnen we aan de 41e jaargang. Tijd voor een terugblik.

Het eerste nummer van het gezamenlijke kerkblad Onderweg verscheen eind januari 1985, met op de voorpagina een cartoon van twee kerken die niet linksaf en niet rechtsaf kunnen, maar gezamenlijk rechtdoor moeten (afb. 3). Voor die tijd waren er twee afzonderlijke kerkbladen: Hervormd Laren-Blaricum (afb. 1) en het maandblad van de Gereformeerde Kerk van Laren-Blaricum-Eemnes (afb. 2), dat 'Onderweg' heette. Dat werd de naam van het gezamenlijke nieuwe kerkblad.

In 2008 had ik een interview met twee werkers van het eerste uur: Joop Smids (afgelopen december overleden) als eindredacteur en Hans van Gelder als opmaakredacteur. In dat interview vertelden zij over die

beginperiode. Uit hun verhaal van toen citeer ik nu enkele opvallende zaken.
Voordat de computer zijn intrede deed, moest de kopij helemaal worden uitgetypt. Dat ging naar een bedrijf waar ze een machine hadden die dat kon lezen, het in zijn geheugen zette en dan kon elk lettertype worden gekozen. Vervolgens werd de tekst in stroken gedrukt die je in drie kolommen op layout karton moest plakken. Waar een foto moest komen, moest je een zwart velletje plakken. Echt handwerk dus, want ook correcties moest je handmatig aanbrengen: een lettertje uitsnijden en over de verkeerde letter heen plakken.
Met het eerste nummer van jaargang 11 (1995) kwam de computer in gebruik. Daar ging een jaar van voorbereiding aan vooraf: welke programma's voor tekstverwerking en opmaak waren het meest geschikt, enz.
In het begin bestond de redactie uit de drie predikanten (ds. Verstoep uit Blaricum, ds. Bennekers en ds. Bosman uit Laren-Eemnes) en Joop en Hans. De dominees verzorgden de inhoud en besloten ook wat er wel en niet in kwam. Joop en Hans zorgden voor hoe het eruit kwam te zien, de vormgeving dus. Ze mochten van een van de predikanten de tekst nooit aanpassen: zij waren tenslotte slechts de 'letterknechten'.
Die redactievergaderingen van de drie dominees waren altijd leuk. Ze konden goed met elkaar overweg, ze lazen elkaars stukken, gaven daar commentaar op en dan volgde een onderling gehakketak. Altijd grappig wat ze over elkaar zeiden en de vrijmoedigheid waarmee ze over serieuze zaken spraken.

Een keer zijn Joop en Hans naar een landelijke bijeenkomst van kerkbladredacteuren geweest. Daar kreeg je praktische uitleg over zaken zoals hoe zet je een kerkblad in elkaar, hoe zit het met auteursrechten, enz. Je moest een exemplaar van je eigen kerkblad meenemen dat door deskundigen zou worden beoordeeld. Ons exemplaar van Onderweg behoorde tot de beste! Dat was het oordeel van vakmensen voor wie het opmaken van bladen hun dagelijks werk is. Zij vonden dat Onderweg zeer professioneel gemaakt is en hadden grote waardering voor hoe het er uitziet.

Sinds 2016 verschijnt Onderweg met een kleurkatern, waardoor het blad er nog aantrekkelijker uitziet. Op naar de volgende 40 jaar!

Henk Aertsen

De drukker

In de aanloop naar het 40-jarig jubileum zijn verschillende mensen aan het woord geweest die meewerken aan Onderweg: de lopers, een schrijver, een lezer. Hieronder komen de vormgever en de drukker aan bod.

In de week na het inleveren van de kopij is mijn vaste gang op donderdagochtend naar Huizen, naar Drukkerij J. Bout & Zn, een bijna 100-jarig familiebedrijf, waar intussen de derde generatie aan het werk is. Ik word er altijd hartelijk ontvangen met koffie en heb intussen met drie van de vier broers die nu de zaak runnen, wel eens te maken gehad: Jan van de administratie, Gerrit van de opmaak en Herman van de offertes, althans zo ken ik ze. Ze doen natuurlijk veel meer dan dat ... De vierde heb ik nog nooit ontmoet. 'Nog een te gaan dus', zei Nelleke - aangetrouwd en onder andere van de koffie - eens.

De oudste drukpers van Drukkerij Bout

Bout heeft als slogan 'drukkers met traditie'. De spreuk die je meteen bij binnenkomst in de hal van het gebouw ziet hangen geeft een aspect van die traditie weer: *Bouwt Huizen naar 't paslood*, met daarop Psalm 127, 1 en 2 en Amos 7,7. We zijn hier bij een drukkerij uit de protestantse traditie. Onderweg is dan ook niet het enige kerkblad dat hier wordt gedrukt, nou ja, gedrukt, tegenwoordig geprint. Want ook drukkers met traditie moeten met hun tijd mee.

Niet het enige kerkblad dus, maar wel het mooiste, aldus Rudmer van der Leeuw, de vormgever die bijna altijd Onderweg opmaakt. Hij werkt achttien jaar bij Bout. 'Onderweg springt eruit door zijn vormgeving', zegt Rudmer, 'veel bladen worden kant-en-klaar aangeleverd en daar kan bijna niets aan veranderd worden. Bij Onderweg heb ik veel vrijheid om dingen te bedenken. Dat vind ik mooi.' Rudmer maakte ook het nieuwe ontwerp voor het blad een aantal jaren geleden. Ik vraag hem of hij iets heeft aan zijn eigen kerkelijke achtergrond. 'Ik kan me inleven in de inhoud van het blad. Dat is een voordeel.'

Rudmer van der Leeuw bezig met Onderweg

Op zo'n donderdagochtend bespreken Rudmer en ik de laatste correcties en veranderingen. Een leuk en creatief proces, vooral als er dingen ontstaan die we afzonderlijk niet hadden bedacht. Na een bezoekje aan 'Bout' kom ik altijd met energie terug, en ook opgelucht dat er weer een nummer van Onderweg klaar is. Die opluchting is echter van korte duur: vrij snel daarna staat het volgende nummer weer in de steigers.

Gerrit Bout en Alice van Kalsbeek

Ik wil hier de medewerkers van Drukkerij Bout bedanken voor de goede samenwerking!

Alice van Kalsbeek (tekst)
Bram Veerman (foto's)

Barbara de Reijke
burgemeester van Blaricum

Met veel waardering wil ik namens de gemeente Blaricum mijn felicitaties overbrengen aan de Protestantse Gemeente Laren-Eemnes en Blaricum met het 40-jarig jubileum van uw kerkblad Onderweg. Dit jubileum markeert niet alleen de rijke geschiedenis van Onderweg, maar benadrukt ook de belangrijke rol die het blad speelt in onze gemeenschap.
Onderweg is meer dan een kerkblad. Het biedt spirituele inzichten en praktische reflecties over thema's als eenzaamheid, ouder worden, verlies, en veranderingen. Uitdagingen die ons allemaal raken. Het is een gids en inspiratiebron die al veertig jaar bijdraagt aan het verrijken van levens.
Daarnaast geeft Onderweg aandacht aan betekenisvolle initiatieven die de kerk steunt, van lokale en internationale projecten tot lezingen en evenementen. Het is een verbindend platform dat openstaat voor diverse perspectieven. Dat bevordert wederzijds begrip en respect.
Ik dank u namens de gemeente Blaricum voor uw toewijding en inzet. Onderweg heeft niet alleen de kerkleden, maar ook de bredere gemeenschap verrijkt. Ik wens het blad nog vele jaren van succes toe.
Van harte gefeliciteerd met dit bijzondere jubileum!

Klaas Touwen
voormalig predikant PGB

Aan het begin van deze eeuw schreef ik als predikant van Blaricum stukjes voor Onderweg. Kerkkrantjes zijn corvee. De datum waarop de kopij ingeleverd moet zijn, is als een mijnheer die voordringt bij de viskraam. Maar het is ook een voorrecht om op een podium te staan waar je je gedachten kwijt kunt. Of beter: waarop je gedwongen wordt tot gedachten te komen die zich zonder dat verplichte corvee niet zouden hebben aangediend.

Bij Onderweg deze gedachte: waarom heet het niet Op weg? Dat is korter, en korter is bijna altijd beter. Maar bij Op weg denk ik aan vertrekken, ik ga op weg, het leer van mijn nieuwe rugzak is nog stug. Bij Onderweg denk ik aan uithoudingsvermogen en een lange adem. Ik ben onderweg van A naar B, zoals ik nu als predikant van Zuid-Duitsland veel kilometers maak.

Onderweg is al veertig jaar onderweg, de leeftijd van een generatie, het getal van de mystieke reis waarvan geschreven staat: 'Veertig jaar lang heeft Hij u door de woestijn geleid en in al die tijd raakten uw kleren en uw sandalen niet versleten' *(Deuteronomium 29, 5).*

Roland van Benthem
burgemeester van Eemnes

Van harte gefeliciteerd met dit indrukwekkende jubileum! Veertig jaar betekent vele uren die er door de schrijvers, samenstellers, vormgevers, bezorgers, etc. in zijn gaan zitten en even zovele uren leesplezier voor de ontvanger.

Onderweg is al veertig jaar een waardevolle schakel binnen onze twee protestantse gemeenten; het blad zorgt voor verbinding. Onderweg biedt inspiratie, informatie en creëert een gevoel van saamhorigheid, ongeacht waar je je bevindt en of je wel of niet (wekelijks) de kerk bezoekt.

Het is een plek waar verhalen gedeeld worden, het geloof versterkt wordt en iedereen zich deel van de geloofsgemeenschap kan en mag voelen. Een prachtig middel om ons samen op weg te houden! Onderweg naar nog eens vele jaren van verbinding en zingeving.

Nanning Mol
burgemeester van Laren

Graag feliciteer ik u van harte met het 40-jarig bestaan van Onderweg. En ik wil u graag bedanken. Want wij (ik ben ook een trouwe lezer) mogen al die jaren genieten van een prachtig kerkblad dat elke editie weer met zorg is samengesteld.

Onderweg biedt inspiratie en visies op geloof, troost en hoop. En geeft volop aandacht aan theologische, filosofische en culturele thema's. Maar wat mij het meest aanspreekt aan de Onderweg is, dat het net zoals onze geweldige Protestantse gemeenschap, warmte en inclusiviteit uitstraalt.

Onderweg is een prachtig visitekaartje van een kerk waar de deur altijd openstaat en iedereen welkom is. Ik wens u dan ook van harte veel energie toe om nog lang de Onderweg te maken, zodat wij nog vele jaren uw blad als bron van inspiratie kunnen gebruiken!

Jelle van Nijen
voormalig predikant PGLE

Zoekend in wat ik bewaarde, kom ik een 'Psalm voor vakantiegangers' tegen, opgenomen in Onderweg 11/6, juli 1995. Te zingen op de melodie van Psalm 136. Drie coupletten kies ik eruit bij het jubileum van dit mooie kerkblad.

Looft de Heer, want God is goed,
die ons weer herleven doet.
Alles heeft zijn eigen tijd,
vrije tijd lijkt eeuwigheid.

Zon en maan en sterren gaan
hemelhoog hun eigen baan.
Ook wij trekken door de tijd;
reizen is een zaligheid.

Loof de Heer, want God is goed,
die u weer herleven doet!
Kom weer thuis, gezond en wel!
Reis voorspoedig en vaar wel!

René van den Beld
interim-predikant geweest in de PGLE en de PGB

In oecumenische kringen hoorde ik steeds vaker de uitdrukking 'Het gaat niet om het doel, maar om de weg erheen.' Overtuigd geraakt van Jezus' gebed 'opdat zij allen één zijn... ' (Johannes 17, 21) gaan christenen de weg in achter Hem aan.

De titel 'Onderweg' correspondeert naadloos met deze opdracht. Wie nummer 9 van 40e jaargang (2024) in handen heeft, kan dat beamen. Allerzielen, Requiems, troostliteratuur, meditatieve foto's van menora tot spinrag en basaal: *Waarom ik lid van de kerk blijf.* Voeg de tafel Lekkerkerk eraan toe en je proeft in alles de oecumene. Hulde redactie, blijf Pelgrim Onderweg!

Pelgrim Onderweg

Onderweg en zoveel moois

Tot haar grote verrassing kreeg de redactie ook een cadeau voor het jubileum van Onderweg. Marjolijne Yska bezorgde 'Onderweg naar zoveel moois' van Rozemarijn Aalpoel.

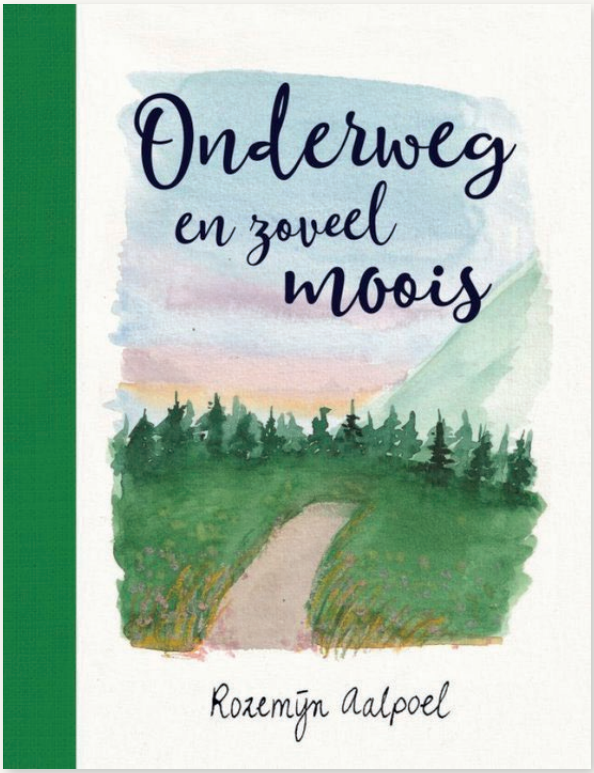

'Onderweg en zoveel moois' is een prachtig geïllustreerd boek vol korte wijsheden. Als lezer word je meegenomen op een tocht door de dag, een reis die symbool staat voor het leven en alles wat je daarin kan overkomen. Het leven zit vol prachtige lichtpuntjes, maar ook obstakels maken deel uit van je pad.

Rozemijn Aalpoel, Onderweg en zoveel moois. KokBoekencentrum Utrecht 2024. € 17,99.

'Wat als ik al begonnen ben?', antwoordde de tijd.

'Als je goed om je heen kijkt, dan is alles en iedereen altijd onderweg: de tijd is onderweg van het nu naar de toekomst; de dag is onderweg naar de nacht; de ochtend is onderweg naar de avond; de zonsopkomst is onderweg naar de zonsondergang; de winter is onderweg naar de lente; de lente is onderweg naar de zomer; de zomer is onderweg naar de herfst en de herfst is onderweg naar de winter.

Jij bent zelf ook onderweg. Dat op zichzelf is al een moedige daad. Elk moment is een nieuwe stap. Soms zet je die bewust, soms heb je misschien het gevoel dat het je overkomt. Beide zijn even heldhaftig en even mooi.'

'De angst voor de eerste stap
is vaak groter dan de eerste stap zelf,'
fluisterde de weg.

Alice van Kalsbeek

Een lezeres

Gabrielle Sluis liet eens tijdens het koffiedrinken na de dienst vallen dat ze een trouwe lezer van Onderweg is en ook dingen uit Onderweg bewaart. Dat bracht de redactie ertoe om haar te interviewen voor dit jubileumnummer.

Je bent een trouwe lezer van Onderweg, wat lees je van het blad?
'Ik lees Onderweg altijd. In de eerste plaats de informatie in het PGLE-gedeelte. Ik vind het belangrijk iets te weten over de kerk en de mensen uit de kerk. Ook interviews en overlijdensberichten lees ik. Soms lees je in een In memoriam dingen over mensen die je niet wist toen ze nog leefden. Die had ik graag eerder geweten, zodat ik daar over had kunnen praten. Bijvoorbeeld toen Ab Renselaar overleden was, las ik dat hij mede-oprichter was van De Trappenberg. Daar ben ik veel geweest voor mijn kleinzoon. Ik had daar graag met Ab over gesproken. Naast het PGLE-gedeelte lees ik artikelen die me aanspreken.'

Wanneer spreekt een artikel je aan?
'Als het herkenning geeft, als ik me erin kan vinden. Het hoeft niet perse persoonlijk te zijn, maar het moet wel betrekking hebben op vandaag.'

Moet er een link naar de Bijbelverhalen zijn?
'Nee, ook dat hoeft niet per se. Ik heb een map met artikeltjes uit Onderweg die ik mooi vond, van Job, van Trees, van jou. Soms lees ik ze nog eens.'

Wil je nog iets toevoegen?
'Ik vind het blad er heel aantrekkelijk uitzien. Kan het niet altijd helemaal in kleur?'

Tsja ...

Om u een idee te geven welke stukjes uit Onderweg Gabrielle de moeite waard vond om te bewaren, volgen hier enkele fragmenten.

Alice van Kalsbeek

Waarheid

Kun je met de waarheid alle kanten op? Het lijkt er soms wel op. Sinds Donald Trump hoor je over *alternatieve feiten en een alternatieve waarheid.* Vaak is de waarheid: wat mij goed uitkomt. De waarheid is individualistisch geworden. Ieder zijn eigen waarheid, horen we vaak. Maar is dat zo? [...]

Job de Bruijn, Onderweg 34/9, oktober 2018

Geloven in wonderen?

[...] 'Gun jezelf het geloof in wonderen', zegt Arjen van Veelen. Sluit je niet af voor wat je niet kunt verklaren, laat je betoveren. Dat geeft ruimte voor bezieling en creativiteit. Dat geeft hoop.
Stephan de Jong verwoordt aan het eind van het boek zo: 'Wonderverhalen maken geloven leuker. Ze dragen het verlangen in zich naar een intens op mens en wereld betrokken God'. Lees de verhalen met plezier. En blijf je verwonderen.
Terwijl ik dit schrijf, zie ik vanuit mijn raam de bomen, die na een langzame start vanwege het koude voorjaar dan toch allemaal weer groen zijn. Lichtgroen. Het is een wonder.

Alice van Kalsbeek, Onderweg 36/3, april 2020

Dans, dans en doe maar mee met mij...

Bij het graf van Kees Sluis heb ik de tekst van het lied 'De Heer van de dans' voorgelezen. Een lied over een dans die misschien verstoord wordt, maar weer door zal gaan. Een lied over het leven en nieuw begin.
Kees en Gabrielle dansten graag. Tientallen jaren waren ze trouwe leden van de volksdansclub. Dat dansen drukt het leven uit: hoe je je eigen rol hebt, kunt verschillen van elkaar, maar ook samen bent en op elkaar aangewezen bent. [...]

Job de Bruijn, Onderweg 37/8, september 2021

Een ster

Er stond een ster aan de hemel. Jaren geleden was hij een belangrijke ster geweest. Hij had de drie wijzen naar de stal geleid waar Jezus was geboren. Hij had die op het eerste gezicht onbelangrijke plek in de spotlights gezet. Dat was waar hij goed in was. Mensen in het licht zetten. Totdat de mensen lampen hadden uitgevonden. Ze konden zelf wie ze belangrijk vonden in het licht zetten. [...]
De mooie oude ster kon het niet langer aanzien. Hij besloot naar de aarde te gaan. Hij liet zich vallen en brak in duizenden stukjes. De stukjes dwarrelden omlaag. Ze waren geen grote spotlights. Maar de mensen op wie de sterrenstukjes terecht kwamen, werden toch een beetje licht. Ze konden daardoor zelf weer gaan dromen van een toekomst. En als vanzelf gingen ze hun licht delen. Ze werden lichtdragers en zetten op hun beurt weer anderen in het licht.

Marjolijne Yska, Onderweg 39/10, december 2023

Een beter land

Ze trekken over bergen
Doorkruisen de woestijn
Of zwerven over zeeën
Om vrij te zijn

Waar de oorlog teistert
Waar de honger woedt
Moeten ze uit huis vandaan
En zwerven dan voorgoed

De eeuwen door klinkt in de nacht
Steeds diezelfde bange klacht:
Waar is thuis
Waar is thuis

Iedereen blijft hopen
Dat hij nog een toekomst heeft
Rust voor zijn vermoeide hoofd
Een plek waar hij in vrede leeft
Laat me niet verrekken
Pak me bij de hand
En we vinden misschien samen
Ooit nog een beter land

Iedereen blijft hopen
[...]
Laat me niet verrekken
Pak me bij de hand
En we kijken misschien samen
Uit op een beter land

Iedereen blijft hopen
[...]
Als je maar dichtbij blijft
Gaan we hand in hand
En zullen we de grens passeren
Van een nieuw en beter land

Uit de musical van Herman van Veen
(Onderweg 33/4, april 2017)

No Other Land - Er is geen ander land

De krachtige documentaire *No Other Land*, die in nu in de bioscopen te zien is, stelt ernstige vragen over de Israelische bezetting, niet van Gaza maar van de Westelijke Jordaanoever. Bewoners verdedigen daar hun landrechten, maar lijken niet opgewassen tegen de Israëlische annexatiedrift.
Het is zomer 2019, Westelijke Jordaanoever. Een rij bulldozers rijdt één van de negentien dorpjes binnen, behorend bij de gemeenschap Masafer Yatta, ten zuiden van Hebron. Zonder waarschuwing vooraf worden in een vloek en een zucht stenen huizen met de grond gelijk gemaakt. Bewoners tonen zich vol afschuw, maar de zwaar bewapende soldaten van de Israël Defense Forces (IDF) blijven stoïcijns. De huizen moeten plaatsmaken voor een afgesloten militaire trainingszone, zeggen ze.
Al twintig jaar leggen bewoners de landroof vast op camera. Basel Adra, een jonge journalist en activist uit Masafer Yatta, vecht al sinds zijn kindertijd tegen de massale verdrijving van zijn gemeenschap door de Israëlische bezettingsmacht. Hij documenteert het wegvagen van de dorpen in zijn thuisregio in slow-motion.
De titel *No Other Land* is afgeleid van wat een van de dorpelingen zegt tegen de soldaten die haar uit haar huis proberen te zetten: 'We hebben geen ander land!' Maar je kunt het ook interpreteren als: 'Er is geen enkel ander land op aarde dat het opneemt voor de Palestijnen.'

Piet Halma
(Een uitgebreide versie van deze recensie verscheen in het Friesch Dagblad.)

Rimpeling van hoop

Iedere keer wanneer iemand opstaat voor een ideaal,
of in beweging komt om het lot van anderen te verbeteren,
of vecht tegen onrecht,
maakt hij een kleine rimpeling van hoop,
en elkaar kruisend uit een miljoen verschillende punten
van kracht en durf,
vormen alle rimpelingen samen een stroom
die zelfs de machtigste muren van onderdrukking en
weerstand neer kan halen.

(Robert F. Kennedy sr., uitgesproken in Kaapstad in 1966)

Foto: Rineke Ooykaas

Wat brengt de toekomst?

Onlangs was ik in debatcentrum Pakhuis De Zwijger in Amsterdam, waar Mounir Samuel zijn nieuwe boek, *Nederland voor de Nederlanders,* presenteerde. Hij deed dat met een wervelende show, waarin persoonlijke ervaringen en politieke onderwerpen afwisselend werden verbeeld. Met verrassende elementen. Zo kregen we aan het begin van de voorstelling een (prachtige) instrumentele versie van het Wilhelmus te horen en aan het eind vertolkte een zangeres het zesde couplet: *Mijn schild ende betrouwen zijt Gij, o God, mijn Heer*. Ironisch bedoeld, dacht ik. Een enkeling zong aarzelend mee, wat mij in dit publiek (divers en progressief) niet verbaasde. Maar dat was nog niet alles; hij sloot af met een oud lied, wat hij heel mooi vond: *Wat de toekomst brengen moge*. Meer mensen voegden zich bij zijn gezang. Dit was duidelijk de ironie voorbij. Dit paste bij zijn overtuiging.

Nederland voor de Nederlanders laat zien hoe de samenleving verhardt, de ongelijkheid groeit en de pijlers van onze democratie en rechtstaat wankelen. Het gaat niet goed met Nederland, en Nederland doet geen goed. Nu (extreem)rechtse politici in het centrum van de macht zijn beland, dreigt ons land aan zichzelf ten onder te gaan. In dit persoonlijke en politieke boek ontwart politicoloog Mounir Samuel de kluwen waarin we verstrikt zijn geraakt, geeft hij antwoorden op deze tijd en wijst hij de weg naar een land dat hoop brengt en leven geeft. Een Nederland voor alle Nederlanders.

In het boek komt ook de oorlog in Gaza aan de orde. Een fragment daaruit (p. 23/24):
'Toen de beroemde Palestijnse dichter, vader en vliegeraar **Refaat Aleer** in Gaza ontdekte dat hij op de dodenlijst stond van het Israëlisch leger, schreef hij een afscheidsgedicht, aan zichzelf, aan zijn kinderen, aan de kinderen van Gaza.

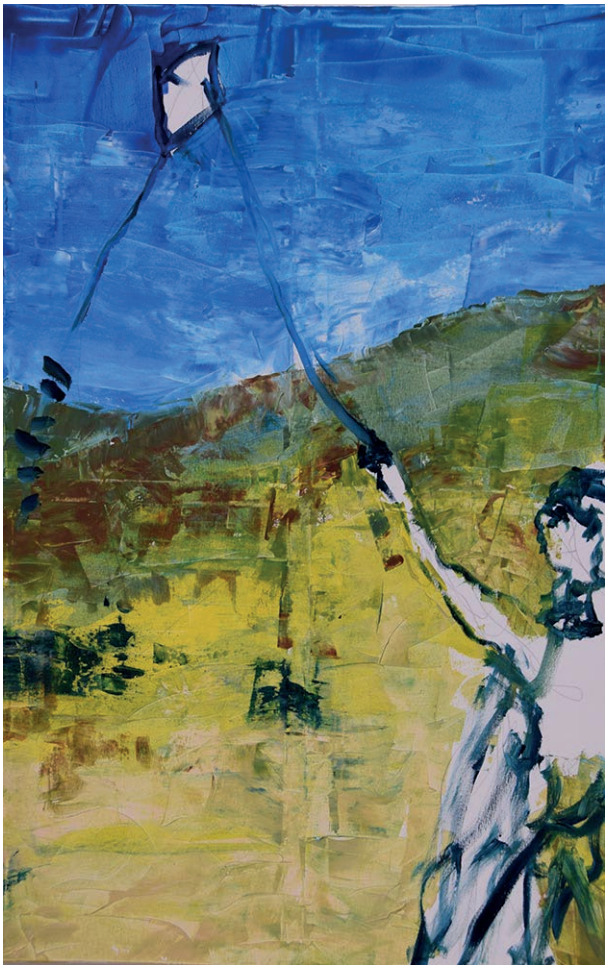

Onderweg - Jeanne Dekkers

als ik moet sterven,
dan moet jij leven
om mijn verhaal te vertellen
om mijn spullen te verkopen
een stuk doek te kopen
en enkele draden
(maak hem wit met een lange staart)
zodat een kind, ergens in Gaza
terwijl hij de hemel in de ogen kijkt
wachtend op zijn vader die in een vuurgloed verdween
en van niemand afscheid nam
niet eens van zijn eigen vlees
niet eens van zichzelf
een vlieger ziet, mijn vlieger die jij maakte,
vliegend hoog daarboven
en voor een seconde denkt
dat het een engel is
die liefde terugbrengt
als ik moet sterven
laat het hoop brengen,
laat het een verhaal zijn'

Mounir Samuel, Nederland voor de Nederlanders.
Mijn antwoord op extreemrechts. Nieuw Amsterdam 2024.
Paperback € 18,99. E-book € 10,99.

Alice van Kalsbeek

Onderweg zijn

Jezus was zijn hele leven aan het rondreizen. Hij was onderweg. Ging van dorp naar stad en land. Overal vertelde hij over een koninkrijk. Het koninkrijk van de hemel. En hij ontmoette ook allerlei mensen. En het bijzondere was dat hij ze echt zag. Hij zei dingen waardoor ze anders gingen denken, hij deed dingen waardoor mensen dingen konden doen die ze eerder niet konden. De mensen begonnen hem te volgen.
Zelfs na de dood van Jezus bleven mensen hem ontmoeten. Ze bleven onderweg gaan in zijn voetspoor en werden 'mensen van de weg' genoemd. Nu, zo'n tweeduizend jaar later zijn er nog steeds mensen die Jezus willen volgen. En het leuke is dat we dat niet alleen hoeven te doen. We kunnen samen onderweg gaan.

De kerk is zo'n plek waar mensen samen wandelen. Een paar mensen doen dat letterlijk en lopen de vierdaagse van Nijmegen samen. Anderen lopen figuurlijk samen op. En als je samen oploopt, heb je soms heel mooie gesprekken. Zo mooi dat het lijkt alsof Jezus er even bij is, net als bij de twee mannen die op weg waren naar Emmaüs.
Het kan ook fijn zijn om even alleen te lopen. De stilte op te zoeken. Te luisteren naar het gezang van de vogels, het ruisen van de wind en misschien wel de stem van God.

Voor de een voelt het alsof elke stap een zoektocht naar de weg is. Anderen hebben het gevoel dat God als een herder voor ze uitgaat en de weg wijst.
Soms kom je iemand tegen op je weg die hulp nodig heeft. En dan denk ik aan het verhaal van de barmhartige Samaritaan. Wat doe je als je onderweg iemand tegenkomt die hulp nodig heeft? Als kerk proberen we er ook te zijn voor mensen die we onderweg tegenkomen.

Mooi hè, hoe verschillend iedereen onderweg is. En waar zouden we eigenlijk naar onderweg zijn? Zou dat iets met dat koninkrijk te maken kunnen hebben waar Jezus over vertelde? Wat en waar dat ook is.

Marjolijne Yska

AMNESTY INTERNATIONAL

Schrijfactie

Verisheh Moradi – Iran
Verisheh Moradi dreigt in Iran te worden geëxecuteerd na een zeer oneerlijk proces. Begin november werd ze ter dood veroordeeld voor 'gewapende rebellie tegen de staat'. Moradi is lid van een Koerdische vrouwenbeweging. Op 1 augustus 2023 schoten agenten op Moradi's auto en pakten haar met geweld op. Ze werd gemarteld en heeft weken in een isoleercel gezeten. Het gaat slecht met haar gezondheid.

Stuur een e-mail met het verzoek om Verisheh Moradi niet te executeren en haar doodstraf in te trekken: www.amnesty.nl.

Aleksei Gorinov - Rusland
Aleksei Gorinov is gemeenteraadslid in Moskou. Hij zit een onterechte gevangenisstraf van zeven jaar uit omdat hij kritiek uitte op de oorlog in Oekraïne. Eind november veroordeelde een rechter hem tot nog eens drie jaar celstraf. Enkel en alleen omdat hij zijn kritiek besprak met een medegevangene. Volgens de autoriteiten zou hij daarmee 'terrorisme rechtvaardigen'. Moskou wil hem koste wat kost achter de tralies houden.

Teken de petitie om Aleksei Gorinov onmiddellijk vrij te laten op www.amnesty.nl.

Collecterooster Blaricum

26-01 PAX
Bij PAX zijn veel mensen betrokken die elk op hun eigen manier bijdragen aan vrede. Vanuit het hoofdkantoor in Utrecht, vanuit Brussel (EU), New York (VN) én samen met lokale vrijwilligers wordt gewerkt aan de bescherming van burgers tegen oorlogsgeweld, aan het beëindigen van gewapend geweld en het opbouwen van vrede.

02-02 Nederlands Christelijke blinden- en slechtzienden Belangenvereniging (NCB)
De activiteiten van de NCB zijn onder andere: persoonlijke en sociale contacten, informatie over oogheelkundige ontwikkelingen en belangenbehartiging bij de overheid en maatschappelijk organisaties.

09-02 Inloophuis Wording

Inloophuis Wording in Hilversum is er voor iedereen die – om welke reden dan ook – dakloos of thuisloos is geworden of problemen moet verwerken.

16-02 Viore
Viore is een gastvrij centrum voor iedereen die leeft met kanker. Of je nu zelf kanker hebt (gehad), naaste of nabestaande bent, bij Viore kun je binnenlopen voor informatie, een luisterend oor, lotgenotencontact en overige activiteiten.

23-02 Solidaridad

Solidaridad komt in actie voor een wereld waarin alles wordt gemaakt en gekocht in solidariteit met mens, milieu en toekomstige generaties. Alles wat Solidaridad doet is gebaseerd op het geloof dat mensen meer bereiken als ze solidair met elkaar zijn.

College van Diakenen van de PGB

Collecterooster Laren-Eemnes

26-01 Gevangenenzorg Nederland
Gevangenenzorg Nederland is een vrijwilligersorganisatie voor gevangenen, tbs-patiënten en hun familieleden. Ruim 560 vrijwilligers, verspreid over het land bieden een luisterend oor en praktische ondersteuning bij gevangenen of hun familieleden.

02-02 KiA - Ethiopië

Door de klimaatverandering worden bepaalde delen van Ethiopië steeds vaker getroffen door langdurige droogte en heftige regenval. Vee sterft en oogsten mislukken. Veel mensen raken daardoor afhankelijk van voedselhulp. De Ethiopische kerk en hulporganisaties leren Ethiopiërs zich aan te passen aan de nieuwe situatie.

09-02 KiA - Noodhulp Israël en Gaza

De oorlog tussen Hamas en Israël heeft dramatische gevolgen. Via een internationaal kerkelijk netwerk, met plaatselijke kerken en Israëlische en Palestijnse organisaties, biedt Kerk in Actie hulp aan getroffen families.

16-02 KiA - Omzien naar gevangenen
In Nederland raken jaarlijks ruim 33.000 mensen gedetineerd. Kerk in Actie reikt (ex)gevangenen, tbs-patiënten en hun familie een helpende hand om te werken aan herstel.

23-02 Gooise Voedselbank
Voedselbanken ondersteunen mensen onder de armoedegrens met voedselpakketten. Zo bestrijden we samen armoede, verdwijnen voedseloverschotten en wordt het milieu minder belast.

College van Diakenen van de PGLE

Kleurig Kerkblad

Onderweg in full colour, dat was de wens van de redactie voor het jubileumnummer. Maar een Kleurig Kerkblad vraagt extra geld. Daarnaast stond ook een expositie over '40 jaar Onderweg' op het verlanglijstje. Drukkerij Bout bood prompt een korting aan op het drukwerk. Ook veel dank aan Campagne Makelaars, Schildersbedrijf Van Ieperen en aannemer Gert Jan Valkenburg, want zij deden als toeleveranciers van de kerk, gezamenlijk een fraai bedrag in het kerkbladzakje! Met nog een klein zetje van de beide Colleges van Kerkrentmeesters en een anonieme gift, zijn de wensen haalbaar geworden: een full colour uitgave, een expositie en wat extra's bij de koffie op 25 januari.

De Redactie

Kerkcafé Dorpskerk Blaricum

Dr. Jurjen Zeilstra, De waarde en gevaren van syncretisme: Casus Suriname

Donderdag 27 februari 2025, 20.00 uur, Dorpskerk Blaricum

In de herfst van 2024 wijdde ds. Jurjen Zeilstra zijn studieverlof aan religie in Suriname, procentueel een van de meest religieuze landen ter wereld. Vanwege de grote verscheidenheid van achtergronden van de Surinaamse bevolking wordt er in de voormalige kolonie van Nederland een veelheid van religies beleden. Zendelingen en missionarissen zijn vaak zeer kritisch geweest op mengvormen (syncretisme), met name wanneer het ging om winti, een volksreligie waarbij Afrikaanse wortels en voorouderverering een grote rol speelden.

Julien Zaalman (wintipriester) en Jurjen Zeilstra

Het is de vraag of dit altijd juist was. Het besef dat er kracht schuilging in een Afrikaanse eigenheid heeft de identiteit en emancipatie van de slaafgemaakte versterkt. De Christus die de Europeanen brachten was door hen dienstbaar gemaakt aan het kolonialisme. Wat zegt dit alles over de waarde van religie?

Koffie en thee zijn vanaf 19.45 uur beschikbaar. Na afloop (ca. 22.00 uur) kan een glas worden gedronken. Belangstellenden uit alle denkrichtingen, vrienden en kennissen zijn van harte welkom.

Gert van Dijk

Winter programma

Marjan Slob, Innerlijke vrijheid

Woensdag 26 februari 2025, 19.30-21.00 uur, Johanneskerk Laren

Als filosoof vraagt Marjan Slob, Denker des Vaderlands, zich constant af wanneer wij mensen nu eigenlijk een 'goed' leven leiden. Volgens haar vereist dit: zorg dragen voor de wereld om je heen én aandacht besteden aan je binnenwereld. 'In de publieke ruimte is het vermijden van wreedheid het belangrijkste. Oog hebben voor de medemenselijkheid van een ander is hier het devies', aldus Marjan.

Op woensdag 26 februari zet zij in een lezing in de Johanneskerk 'Innerlijke Vrijheid centraal.'
Marjan studeerde filosofie in Utrecht en heeft een lange staat van dienst als schrijver-onderzoeker voor nationale kennisinstituten.

Bij binnenkomst koffie of thee. Na afloop is er een glas bij nabespreking en ontmoeting. De toegang is gratis, maar een bijdrage in de kosten is zeer welkom.

Anne van Everdingen
annevaneverdingen@icloud.com
06 2709 1639

Protestantse Gemeente Laren-Eemnes

Johanneskerk
Naarderstraat 5, 1251 AW Laren

Ontmoetingskerk
Kerklaan 41, 1251 JS Laren

Contactpersoon koster
Renee Kuperus, 06 5395 3458

Predikant
ds. Benedikte L. Bos
Bisschopswaarde 3
1251 TX Laren
06 4137 3021
predikant@pglaren-eemnes.nl

Contactpersonen
Betty van Dillen, *scriba*
scriba@pglaren-eemnes.nl, 06 1635 2526

Sylvia Kuperus, *assessor*
sylviakuperus@ziggo.nl, 06 2036 6275

Vertrouwenspersonen Veilige Kerk
Rieke Swaan, 06 2321 1508
Paula Cnossen, 06 4546 2229

Correspondentieadres
PGLE
www.pglaren-eemnes.nl
webmaster@pglaren-eemnes

College van Kerkrentmeesters
Voorzitter:
Renee Kuperus, Wally Moesweg 18
1251 AT Laren, r.kuperus@kuperus.nl,
06 5395 3458
Penningmeester:
Co Swaan, P.C. Hooftweg 45, 1217 RJ Hilversum
06 4028 3340

Bank: NL39RABO0334939577
t.n.v. Protestantse Gemeente Laren-Eemnes
Reservering/huur kerk(zalen)
Renee Kuperus, 06 5395 3458
Collectebonnen:
2 x 20 bonnen voor € 41
NL58RABO01573192 37, t.n.v. PGLE,
o.v.v. Collectebonnen

College van Diakenen
Voorzitter: Ruud Ham,
vzdiaconie@pglaren-eemnes.nl
Penningmeester: Jan van Hamond,
Geutoomserf 12, 3755 VN Eemnes,
jvhamond@xs4all.nl, 035 531 1888
Diakonie: NL47RABO0334902282
t.n.v Protestantse Gemeente Laren-Eemnes
Zending
NL47RABO 0334 9022 82 o.v.v Zending

Kerkelijk Bureau
H. Docter, Velthuijsenlaan 21,
1251 KK Laren, 035 531 3983
kerkelijkbureau@pglaren-eemnes.nl

Kinderdienst
Oppasdienst: Joke Duurland, 06 4644 8086
Kinderdienst: Leo Verhoef, 06 5188 7540
Godly play: Marjolijne Yska, 06 1262 4880

Uit de gemeente

In memoriam Gea Frericks

Op woensdag 11 december overleed op 72-jarige leeftijd Gea Frericks.
Ze werd geboren in Groningen, maar heeft de jaren dat ze in Eemnes woonde – eerst op de Wakkerendijk en daarna in de Ruizendaallaan - haar hart aan dit dorp verpacht. Ze heeft veel gedaan voor de Historische Kring Eemnes. De laatste tijd van haar leven bracht ze door in Hospice Kajan in Hilversum.
Gea was werkzaam bij de KLM.
Een jaar geleden werd bij haar ALS vastgesteld. Gea was een opgewekte vrouw, die liever gaf dan nam en had een grote schare vrienden en vriendinnen.
Op de rouwbrief staat geschreven:
'Ik ga nu op reis ver weg.
Ik verlaat nu degene die ik liefheb
en ik vind terug wie ik liefhad.'
Gea werd begraven op de begraafplaats in Eemnes.

Joop Smids

Op 14 december overleed Joop Smids op de leeftijd van 86 jaar.
Joop heeft veel betekend voor de Protestantse Gemeente Laren-Eemnes. Hij heeft allerlei functies in de kerkenraad bekleed en hij heeft 25 jaar lang samen met Hans van Gelder in de redactie van het kerkblad 'Onderweg' gezeten.
Ook is hij betrokken geweest bij de huiskamercatechese en heeft hij in beroepingscommissies gezeten. Vol overgave en met grote trouw heeft hij altijd de taken die hij op zich nam uitgevoerd.
Ook maatschappelijk gezien heeft Joop een aantal functies vervuld. Hij heeft onder andere in het schoolbestuur van de christelijke basisschool 'De Wegwijzer' in Eemnes gezeten. En hij is jarenlang betrokken geweest bij de Historisch Kring Eemnes.
De laatste jaren ging door een oogziekte zijn gezichtsvermogen achteruit en daardoor werd hij meer en meer afhankelijk van anderen, zeker nadat zijn vrouw An was overleden.
In de dankdienst voor zijn leven werd uit 1 Johannes 4, 10 gelezen: 'Het wezenlijke van de liefde is niet dat wij God hebben liefgehad, maar dat Hij ons heeft liefgehad.' Dat zijn nagedachtenis tot zegen mag zijn.

Ank Overzee

Op zaterdag 4 januari is na een lang ziekbed op 83-jarige leeftijd overleden Ank Overzee. Ank is de oma van Famke die in onze gemeente de kinderdienst doet.
Ank woonde samen met haar man Jan op de Wakkerendijk. Ze woonden temidden van creaties die Ank zelf had gemaakt, vaak geboetseerd uit

klei, maar het meest bijzondere was toch wel hun tuin. Die zag er in elk seizoen uit als een paradijsje.
In de dienst voorafgaande aan haar crematie lazen we over God die uit aarde de mens 'boetseert' en deze in een tuin plaatst:
'Toen maakte de HEER God de mens. Hij vormde hem uit stof, uit aarde, en blies hem levensadem in de neus. Zo werd de mens een levend wezen. De HEER God legde in het oosten, in Eden, een tuin aan en daarin plaatste Hij de mens die Hij had gemaakt. Hij liet uit de aarde allerlei bomen opschieten die er aanlokkelijk uitzagen, met heerlijke vruchten. De HEER God bracht de mens dus in de tuin van Eden, om die te bewerken en erover te waken.' (uit Genesis 2)
Dat de nagedachtenis aan Ank tot zegen mag zijn.

Eén jaar

Op 14 januari vierde ik dat de PGLE en ik een jaar geleden aan elkaar verbonden werden. Het begon met een dienst waarin de bruiloft van Kana centraal stond, een mooie beeldspraak natuurlijk.
Ik voel me hier nog steeds alsof ik wittebroodsweken (al 52!) beleef. De gemeenteleden in al hun verscheidenheid, de liturgische mogelijkheden, de inspirerende kerkenraadsleden, de samenwerking met Job... ik geniet ervan.
De woonomgeving is ook heerlijk: de uitgestrektheid van de polder en de bossen van het Gooi. Het Singer Museum op loopafstand en alle dynamiek van beide dorpen, Eemnes en Laren.

Elke keer ontroeren me de woorden aan het begin van de kerkdienst weer: 'In de ruimte van God is iedereen welkom.' Zo voelt het voor mij, maar ik hoop dat het geldt voor iedereen, lid of gast, in onze mooie kerkelijke gemeente.

Een gezegend 2025 toegewenst aan ieder!

Benedikte Bos

Wie zet jij in het licht?

Heel veel mensen hebben een 'gouden' kerstbal beschreven of versierd en die in de kerstboom van de kerk gehangen. Hij hing bomvol met namen van mensen die we wel een lichtje gunnen, die we missen, die we dankbaar zijn omdat ze voor ons een lichtje of een lichtend voorbeeld zijn. Zondag 5 januari heeft iedereen de bal(len) weer uit de boom gehaald om die te bewaren of te geven aan degene die erop staat.

Ineke Yska

Bloemengroet

Foto: Rineke Ooykaas

In de afgelopen weken gingen de bloemen uit de kerk als gebaar van verbondenheid naar:

Huub en Mary Veerman - Laren
Margriet en Jaap Larooij - Eemnes
Erik Fleurbaaij - Laren
Ans Deurloo - Laren
Zohreh en Parsa Motahari - Laren
Mevrouw Reichmann - Laren
Hanneke Pasveer - Eemnes
Marja en Rob van Gelder - Eemnes
Betty van Dillen - Bussum
Frans en Jofride Hagens - Eemnes
Martin en Willemien Noordzij - Eemnes
Ina Snaterse – Laren

Wie iemand van binnen of buiten de gemeente wil voordragen voor de bloemengroet kan zich wenden tot:
Rieke Swaan-Velthuijsen
06 2321 1508
riekeswaan@hotmail.com

Lekkerkerk

LEKKERKERK START OM 17.30 uur!!

Iedere laatste donderdag van de maand wordt er door een groep enthousiaste vrijwilligers een maaltijd bereid voor mensen die gezamenlijk willen eten. De eerste twee maaltijden van 2025 zijn op 30 januari en 27 februari.
We kunnen 35 mensen kwijt, en helaas: vol is vol.
De kosten zijn € 5. Opgeven kan op de lijst achterin de kerk of bij Ineke Yska (06 1421 0212).
Voor de maaltijd van januari kan dat t/m 26 januari. Voor die van februari t/m 23 februari.

Paula van Hamond,
namens alle Lekkerkerkers

College van Diakenen

Collecteverantwoording

03-11	KiA Vakantiewerk	508,20
10-11	KiA Bolivia	305,70
17-11	Edukans Ethiopië	339,45
24-11	St. Friersdale	347,27
01-12	Kerstpakketten	1.079,75
08-12	KiA Ghana	300,15
15-12	St. Leergeld	665,80

De diaconie vult de collectes zo nodig aan tot € 350.

Jan van Hamond

Van de Kerkenraad

De decembermaand met korte donkere dagen ligt alweer achter ons en wat vonden er weer veel activiteiten plaats.
De jaarlijks terugkerende Lichtjesavond, de diensten rondom en tijdens de Kerstdagen, waarin het uitvoeren van de musical 'In de Gloria' centraal stond. Door velen zeer gewaardeerd; zowel de toeschouwers als de deelnemers hebben van de musical genoten.
Er werd ook weer een feestelijk kerstdiner door Lekkerkerk georganiseerd. Er was een kerstmiddag voor oudere gemeenteleden en een herderstocht in Eemnes. Mooie azalea's en veel kerstvoedselpakketten werden rondgebracht, kortom: binnen en rondom de PGLE was veel beweging.

In de maand december is de kerkenraad niet bijeengekomen, daardoor is er op dit moment van schrijven niet veel te melden.
In de maand februari zal de classispredikant onze kerkenraad bezoeken. Het is een goede gewoonte dat de classispredikant eenmaal per vier jaar elke gemeente bezoekt. In februari is dat onze gemeente; dan mogen we ds. Peter Verhoeff welkom heten in onze vergadering.

'Als de dagen gaan lengen, gaat de winter strengen' heb ik vaak moeten horen. Die winter kan nog wel komen, maar de donkere korte dagen liggen achter ons.
We gaan op weg naar het voorjaar en blijven omzien naar elkaar.
Inmiddels zijn we alweer een aantal dagen op weg in januari en daarom wens ik u, namens de kerkenraad alle goeds toe voor het komende nieuwe jaar met, zoals in Laren vaak gewenst wordt, veel Heil en Zegen.

Sylvia Kuperus

Foto: Rineke Ooykaas

Waarom ik blijf (3)

In aansluiting op het onderwerp dat in de kerkenraad is besproken ('Waarom blijf ik eigenlijk?') nodigt de redactie gemeenteleden uit om te verwoorden waarom ze blijven. Een bijdrage van Annette Horsman.

De kerk heeft altijd een bijzondere plaats in mijn leven gehad. Het is niet alleen een plek waar ik de aanwezigheid van God voel, maar ook een ruimte die mij rust biedt om naar binnen te kijken. Mijn reis begon in mijn jeugd, in een gezin met uiteenlopende geloofstradities: rooms-katholiek, hervormd en remonstrants. Die diversiteit bracht vragen: wat wilde ik zelf? Waar hoorde ik thuis? Deze zoektocht leidde me naar de kerk.

Dominees speelden een belangrijke rol op mijn pad. Zij hielpen me niet alleen mijn gevoelens te begrijpen, maar ook een dieper bewustzijn te ontwikkelen van mijn 'zijn' en de rol van de Eeuwige daarin. Deze inzichten hebben mijn geloofsbeleving verdiept en mijn blik op het leven verrijkt.
Mijn keuze voor de kerk in Laren is bewust. Na een actieve rol in Blaricum voelde ik, na mijn verhuizing, de behoefte om te wortelen in mijn nieuwe omgeving. Hoewel deze landing nog niet volledig is, is de kerk een anker gebleven, een baken van kracht en richting in tijden van twijfel.

Het geloof vormt ook de kern van mijn werkzame leven. Bij het begeleiden van uitvaarten en het lesgeven aan studenten ervaar ik de diepe steun van Hem. Vaak vouw ik mijn handen en dank ik voor die onuitputtelijke kracht, die ik voel tot in mijn ziel en probeer door te geven aan anderen. Mijn reis blijft voortduren, verrijkt door ontmoetingen en onverwachte wegwijzers in het leven.
Daarom blijf ik: geworteld in geloof, geleid door de Eeuwige.

Annette Horsman

40 ONDERWEG

In het kader van het 40-jarig jubileum van ons kerkblad Onderweg is er nu in de Ontmoetingskerk een expositie van een twaalftal posters met voorpagina's van Onderweg van de afgelopen veertig jaar. Zo kunt u zien hoe de voorpagina in de loop der jaren is veranderd.

De redactie

Foto: Rineke Ooykaas

Protestantse Gemeente Blaricum

De Dorpskerk
Torenlaan 16, 1261 GD Blaricum
035 531 56 81

Koster
VACATURE

Predikant
Ds. J.A. Zeilstra,
Lindenheuvel 6, 1217 JW Hilversum
035 624 7449, zeilstar@xs4all.nl

Scriba
H. Oort, 035 538 8277
scriba@protestantsegemeenteblaricum.nl

Vertrouwenspersonen Veilige Kerk
Ds. P. Barnard, 06 1345 1757
Ds. C. van Dorp, 06 2503 7305

Website
Correspondentieadres:
webredactie@protestantsegemeenteblaricum.nl

College Van Kerkrentmeesters
Secretaris:
kerkrentmeesters@
protestantsegemeenteblaricum.nl
Bank: NL45 RABO 0308 4012 39
t.n.v. College van Kerkrentmeesters
Protestantse Gemeente Blaricum
Gedachtenisfonds:
Bank: NL 48 RABO 0332 4500 07
t.n.v. College van Kerkrentmeesters
Protestantse Gemeente te Blaricum
Ledenadministratie:
Mevr. A. Loenen-van de Meent, 06 8263 8480,
ledenadmin@protestantsegemeenteblaricum.nl
Beheerder kerkhof:
H.van Schaik, Zwaluwenweg 1,
1261 GH Blaricum, 06 1530 6861,
kerkhofbeheer@protestantsegemeenteblaricum.nl

College van Diakenen
Voorzitter:
M. de Hoop-Bergsma
diaconie@protestantsegemeenteblaricum.nl
Bank: NL38 RABO 0139 8079 93, t.n.v.
Diaconie Protestantse Gemeente Blaricum

Jeugd en Kerk
Op dit moment is er geen crèche. Eén keer per maand is er kinderdienst in de Dorpskerk voor kinderen in de basisschoolleeftijd. Via een groepsapp worden ouders geïnformeerd.
Contact via Beatrijs:
beatrijsbulder@hotmail.com

Kerkomroep
De kerkdiensten in de Dorpskerk zijn te zien (rechtstreeks of later) op internet:
kerkdienstgemist.nl/stations/2263
U kunt ook de gratis app downloaden en kijken op uw telefoon of tablet.
Via kerkomroep.nl kunnen de diensten direct of later worden beluisterd.

Van het consistorie

Bij de diensten

Zondag 26 januari begroeten we de ons allen welbekende programmamaker en dominee Casper van Dorp uit Laren.
Na de dienst is er aandacht voor het 40-jarig jubileum van Onderweg.

Zondag 2 februari

Prediking van Christus - El Greco (1541-1614)

Als Jezus weet dat geen enkele profeet welkom is in zijn vaderstad, waarom wil hij daar dan toch preken? Achter de schermen suggereert de evangelist een heilig moeten, een noodzakelijke gebeurtenis. En als zijn toehoorders hem dan naar het leven staan, kunnen zij noch hem, noch zijn boodschap deren.

Thema: De prediking van Christus.
Schriftlezingen: Jeremia 1, 4-10; 1 Korintiërs 15, 1-11 en Lucas 4, 14-30.
Liederen: Psalm 71: 1, 2, 13 en 14; Lied 301d; Lied 831; Lied 530 en Lied 567.
Na afloop van de dienst nemen we afscheid van onze koster, Rob Hoogendoorn.

Zondag 9 februari
Het wonder van de betrokkenheid bij het wel en wee van mensen tuimelt over het mirakel van de visvangst heen. De vissers kunnen niet anders dan hun boten inclusief die spectaculaire vangst resoluut achter zich laten en meegaan met deze Jezus.

Vissers, zet je netten uit – J.A.Swanson (1990)

Thema: 'Vissers, zet jullie netten uit'.
Schriftlezingen: Jesaja 6, 1-8; 1 Korintiërs 15, 1-11 en Lucas 5, 1-11.
Liederen: Psalm 138: 1, 5 en 14; Lied 301 e; Lied 412; Lied 725; Lied 531; Lied 340b; Lied 532.
Medewerking wordt verleend door de cantorij o.l.v. Richard Vos.

Zondag 16 februari

Sermon on the Mount - Jorge Cocco

Wonderlijk om te zeggen, maar waar het bij Matteüs gaat om een Bergrede, spreekt Lucas van een 'veldrede'. Matteüs kan niet anders, want hij ziet Jezus als de nieuwe Mozes, die de mensen een nieuwe interpretatie van de wet zal voorhouden. Maar het is eigenlijk wel logisch wat Lucas schrijft, want als je iemand goed wilt verstaan, kan hij beter lager gaan staan.
Thema: Een plaats waar het vlak was
Schriftlezingen: Jeremia 17, 5-10; 1 Korintiërs 15, 12-20 en Lucas 6, 17-26.
Liederen: Psalm 1: 1 en 2; Lied 301c; Lied 103c: 1, 4 en 5; Lied 845; Lied 870: 1, 2, 3 en 8; Lied 534; Lied 838.

Zondag 23 februari verwelkomen we dominee Cees Hendriks uit Ede.

Zondag 2 maart gaat drs. Erik Idema uit Nijkerkerveen voor. Hij is hoofdredacteur van Kind op Zondag en Kind op Maandag, methodes rond Bijbelverhalen voor kerk en school.

Van de predikant

Iedereen van harte een heel fijn en gezegend 2025 gewenst.
Wat was het oprecht weer hartverwarmend om rond de afgelopen feestdagen zoveel fijne wensen van onze gemeenteleden te mogen ontvangen. Het is in alle eerlijkheid geen gemakkelijke tijd voor de kerk in Nederland. Op veel plaatsen hoor je van het inkrimpen van predikantsplaatsen, het fuseren van gemeenten en het sluiten van kerkgebouwen. Zonder negatief te willen doen over die plaatsen waar kennelijk wel veel mensen op af komen, weet ik dat ik daar niet zou kunnen functioneren. Ik wil het vaststellen sans rancune, we leven in een vreemde tijd. Laten we de bloemen plukken waar we ze vinden, ook dit komende jaar.

Jurjen Zeilstra

Uit de gemeente

Leerhuis: Scheppingswerk van God en mensen

Inmiddels is het winterleerhuis 2025 van de Dorpskerk dat gaat over de schepping gestart met de vraag 'Mythe of geschiedenis?'. Mede in verband met het jaarthema, 'Als nieuw! Leven in het licht van Gods Koninkrijk,' zal het gaan over een actueel verstaan van het scheppingsverhaal.
Deze bijeenkomsten vinden plaats op de dinsdagochtenden (4 en 18 februari; 4 en 18 maart) in de consistoriekamer van de Dorpskerk, van 10.00-12.00 uur. Deelnemers ontvangen een reader met teksten om thuis te lezen. In vijf bijeenkomsten bespreken wij o.l.v. ds. Jurjen Zeilstra achtereenvolgens antwoorden van allerlei auteurs op de volgende vragen over de schepping: Mythe of geschiedenis? Theologie? Belijdenis? Ethiek of filosofie? Categorieën van mens zijn?

Mocht u alsnog mee willen doen, neem dan contact op met hem: zeilstar@xs4all.nl

Bloemengroeten

Foto: Bram Veerman

De afgelopen weken zijn de bloemen met een hartelijke groet naar Ank Westland en Wim Beuving gegaan. René de Fouw kreeg de bloemen als dank voor het vele werk dat hij de afgelopen jaren voor de Dorpskerk gedaan heeft.
Op 29 december ging drs. Jan Greven voor de laatste keer voor in de Dorpskerk. Hij nam de bloemen mee als dank voor zoveel jaren klaar staan als invaller en voorganger in diensten bij ons. Ook bloemen voor Jacqueline van Vliet, die al jaren een trouw contactpersoon is.

Als u iemand wilt voordragen voor een bloemengroet, neemt u dan contact op met Beatrijs Bulder (beatrijsbulder@hotmail.com) of stuur een mailtje naar consistorie@protestantsegemeente.nl

We ontvingen het volgende berichtje van mevrouw G. van de Woude: 'Hartelijk dank voor de ontvangen bloemengroet'.

Met vriendelijke groet,
Het Consistorie

40 ONDERWEG

In het kader van het 40-jarig jubileum van ons kerkblad Onderweg is er nu in de Dorpskerk een expositie van een twaalftal posters met voorpagina's van Onderweg uit die veertig jaar. Zo kunt u zien hoe de voorpagina in de loop der jaren is veranderd.

Henk Aertsen

Samen eten in de kerk

Op donderdag 6 februari gaan we eten in de kerkzaal. In een gezellige sfeer zullen we met elkaar op deze bijzondere plaats een dinertje beleven, waarbij ook onze predikant aanwezig zal zijn.
Aanvang 17.45 uur. Meldt u zich aan vóór 3 februari bij Wil Vooijs, 06 3833 9036 / w.c.vooijs@gmail.com

Groothuisbezoeken 2025

Ook dit jaar wordt in iedere wijk weer een groothuisbezoek georganiseerd bij de wijkouderling, bij een van de gemeenteleden thuis of in de kerk. Het onderwerp is het jaarthema van de PKN: Als nieuw! Leven in het licht van Gods Koninkrijk.
De aftrap heeft inmiddels plaats gevonden met wijk 1 (ouderling Wil Vooijs) op 21 januari. De eerstvolgende bijeenkomst voor wijk 2 (ouderling Beatrijs Bulder) is op 13 februari om 20.00 uur. Die zal net als vorig jaar bij de familie De Fouw zijn. Mocht dit onverhoopt daar toch niet kunnen doorgaan dan wordt iedereen die zich heeft opgegeven bijtijds geïnformeerd over een andere locatie.
We ontmoeten elkaar in een gezellige sfeer; de tweede helft van de avond stelt ds. Jurjen Zeilstra het jaarthema aan de orde en praten we daarover door. De avond wordt afgesloten met een hapje en een drankje.

U kunt zich aanmelden bij Beatrijs Bulder, 06 24273358 of beatrijsbulder@hotmail.com

De volgende avonden zijn:
13 maart: wijk 4 (ouderling Trudy Baan):

8 mei: wijk 3 (ouderling Aliëtte van der Wal)
Voor de mensen die 's avonds niet graag meer op pad gaan is er 's op 10 april 's ochtends een extra optie. Hierover later meer informatie.
Save the date!

Met vriendelijke groet,
Beatrijs Bulder

De 30-plusgespreksgroep

Wat doen ze daar nou precies? Ben je ook welkom als je 45 bent? En wat als je zelden tot nooit naar de kerk gaat, maar je wil je geloof wel warm houden?
Voor antwoord op deze vragen nodig ik je van harte uit deel te nemen aan onze maandelijkse bijeenkomsten, die steeds bij iemand thuis worden gehouden.
In een uur neemt Jurjen je, aan de hand van een door onszelf vastgesteld thema, mee in zijn zienswijze hierop en benoemt de raakvlakken en oplossingen die in Bijbelse teksten zijn beschreven. Jurjens achtergrond als theoloog én historicus maken inpassing in de dagelijkse actualiteit een vanzelfsprekendheid.
Een greep uit de onderwerpen die ons recent bezighielden: 'afgunst en jaloezie', 'eenzaamheid', 'wandelen met God' en 'wat is het goede leven'.
De kracht van de bijeenkomst is niet alleen verdieping; vaak is het heel geruststellend dat anderen dezelfde levensvragen hebben als jij. De discussie naar aanleiding van een tekst geeft ruimte elkaars ervaringen, zienswijzen en oplossingen te delen. Met als gevolg dat zo'n bijeenkomst je verrijkt met meer levenswijsheid en je met een verlicht gemoed verder gaat.
De groep bestaat uit ongeveer acht deelnemers. Als je geïnteresseerd bent een keer mee te discussiëren ben je van harte welkom. Het waar en wanneer van de volgende bijeenkomst is nog niet bekend, dus als je op de hoogte wilt blijven, meld je dan aan bij ds. Jurjen Zeilstra, zeilstar@xs4all.nl of 06 2150 9446.
Welkom (ook als je de 45 gepasseerd bent)!

Alexander en Bonne Later – Van Hattum

Cie. Kruispunt

Cie. Kruispunt voor onze actieve 70-plussers!
Op de vrijdagen 7 en 21 februari organiseren we van 10.00-12.00 uur 'Koffiepunt'-ochtenden in Achterom 1.
Op donderdag 30 januari vindt ons 'Uitje in de buurt' plaats naar Kasteel Groeneveld. Onder het motto 'Op de vijfde dag schiep God de vogels, zoals de reuzenalk, de heremietibis, de kemphaan en de grutto. En God zag dat het goed was de vijfde dag.' bezoeken we de fototentoonstelling 'Over leven en uitsterven' van documentair fotograaf Sijmen Hendriks. Hij is gespecialiseerd in natuur- en vogelfoto's. Het is een oproep om het uitsterven van bepaalde vogels te stoppen en meer ruimte te bieden aan vogels en de natuur.

Heeft u zin om mee te gaan? Kosten bezoek en koffie na afloop € 10. We verzamelen om 13.30 uur op het Oranjeweitje.
U kunt zich aanmelden tot dinsdag 28 januari bij een van ons.

Groeten,
Tiny, Bep, Monique & Anne-Marie

Kinderdienst

Een nieuw jaar, 2025, ligt voor ons. We weten dat God met ons meegaat. Ik hoop dat iedereen genoten heeft van een welverdiende vakantie, want Advent en Kerst waren best intensief. Elke zondag van Advent was er een kind dat een gedichtje voorlas en de adventskaars(en) aanstak. We hadden vaker kinderdienst in die periode. Alle kinderen en ouders bedankt voor deze inzet! Het is fijn om kinderen in de dienst te zien: de spontaniteit, de reacties en de trots over hun creativiteit, doen alle mensen in de kerk glimlachen.

Kerstfeest 2024

In de kinderdiensten hebben jullie verhalen gehoord die passen bij Advent en nagedacht over wat deze voor ons nu kunnen betekenen en we hebben gezellig geknutseld en ook aan onze medemensen gedacht. Met Kerst hebben jullie, naast een spannend maar mooi verhaal dat Jurjen voorlas over een trol die graag een mens wilde zijn, een prachtig kerstbakje gemaakt, dat mee naar huis mocht. En ieder kind heeft ook nog een kerstpakketje meegekregen met een boekje, een kerstkaart en wat lekkers. Ik denk dat het een geslaagde tijd was. Dan is het nu 2025, een nieuw jaar met nieuwe plannen en voornemens. Dat God ons daarin mag zegenen.

Op de volgende data zijn kinderdiensten gepland:
26 januari, **23 februari**, **9 maart**, **13 april** (Palmpasen), **20 april** (Pasen), **8 juni** (Pinksteren), **29 juni** (afscheid groep 8).

Voor informatie kunt u terecht bij Beatrijs Bulder, beatrijsbulder@hotmail.com of 06 2427 3358.

Tot ziens! *Beatrijs Bulder*

College van Diakenen

Collecteverantwoording

December 2024

	doel	*cont. + bank*	*incl. uplift*
03	Hospice Huizen	181,25	950,00
01	Exodus	216,75	900,00
08	St. De Vrolijkheid	150,20	650,00
15	Voedselbank	326,25	1650,00
22	Stap Verder	216,95	900,00
24	Kinderen in de knel	924,40	2800,00
25	Weeshuis Suriname	1199,95	6000,00
29	Inloophuis Wording	317,35	1600,00
31	Kinderen in de knel	124,15	400,00
	TOTAAL	**3476,00**	**14900,00**

Alle bedragen in euro's.

Hartelijk dank voor uw gaven.
De diaconie heeft een extra gift van € 2500 voor noodhulp aan de christenen in Syrië gegeven.

Met vriendelijke groet,
Pieter Schreur, penningmeester

Van de Kerkenraad

Allereerst natuurlijk de allerbeste wensen voor een gezond en gezegend 2025, zowel in als buiten de Dorpskerk. Wij verheugen ons erop u allen in het nieuwe jaar weer regelmatig te begroeten.
We kijken terug op een bruisend en inspirerend einde van het jaar. Het begon met een zeer druk bezochte kerstnachtdienst, met ondersteuning van de cantorij; daarna volgden een mooie kerstdienst met muzikale omlijsting op eerste kerstdag en een oudejaarsdienst.

Ook het komende jaar zal zonder twijfel uitdagend worden met mooie preken, leerhuizen, gespreksgroepen, 30plus-bijeenkomsten, Kerkcafé-avonden, koffie met Cie. Kruispunt en nog veel meer!

De besprekingen in de kerkenraad zullen het nieuwe jaar onder meer in het teken staan van de toekomst van onze kerk: onderhoud en verduurzaming vragen om aandacht. Over het hoe en wat vinden inmiddels gesprekken plaats, waarbij uitgangspunt is dat de Dorpskerk midden in de maatschappij moet blijven staan. Een en ander zal in ieder geval tijd vragen en die wil de kerkenraad daar ook voor nemen. Ook de gemeente zal te zijner tijd in het proces betrokken worden, maar zover is het voorlopig nog niet.

Ten slotte betreuren wij het zeer dat de koster, Rob Hoogendoorn, besloten heeft om eind januari 2025 na zes zeer actieve jaren zijn werkzaamheden voor de kerk neer te leggen. Tijdens en rond de dienst van 2 februari zullen wij stilstaan bij Rob's vertrek. Wij hopen dat u daarbij in groten getale aanwezig kunt zijn. Hier danken wij hem alvast voor zijn uiterst energieke inzet voor de Dorpskerk en alles wat hij daarbij op de rails heeft gezet. En natuurlijk wensen wij hem veel succes met en plezier van alle plannen die hij als volgende stap wil realiseren!

Bas Reitsma, voorzitter

College van Kerkrentmeesters

Collecteverantwoording

December

01	Verlichting en verwarming	111,70
08	Cie. Kruispunt	135,90
15	Koffiedrinken na de dienst	98,15
22	Cantorij	129,55
24	Pastoraat eigen gemeente	430,30
25	Eredienst	188,05
29	Kerkelijke gebouwen	180,16
31	Oudejaarscollecte	45,30

Alle bedragen in euro's.

Via de QR-code werd voor de diverse collectes in december € 544 ontvangen en via de bank € 15.

Alle gevers onze hartelijke dank.

Collecterooster

26-01	Verlichting en verwarming
02-02	Communicatiemiddelen
09-02	Eredienst
16-02	Pastoraat eigen gemeente
23-02	Cie. Kruispunt

Vertrek koster

De koster heeft de Kerkenraad en het College van Kerkrentmeesters meegedeeld per 2 februari a.s. zijn werkzaamheden voor de Dorpskerk te beëindigen. Wij zijn momenteel in gesprek met twee kandidaten die de koster zouden kunnen opvolgen. Die gesprekken verlopen voorspoedig, maar het is nu (8 januari) nog te vroeg om daar concrete mededelingen over te kunnen doen.

Hartelijke groet, namens het College van Kerkrentmeesters,
Henk Aertsen, voorzitter

Groeve Oostermeent – Bram Veerman

Zout der aarde
Bericht uit Suriname

Op Kerstmorgen werd er in de Dorpskerk gecollecteerd voor het afgebrande kindertehuis 'Zout der Aarde' in Paramaribo, waarvoor de schrijfster Cynthia McLeod zich inzet. Van haar ontving ds. Zeilstra dit bericht en de foto's:

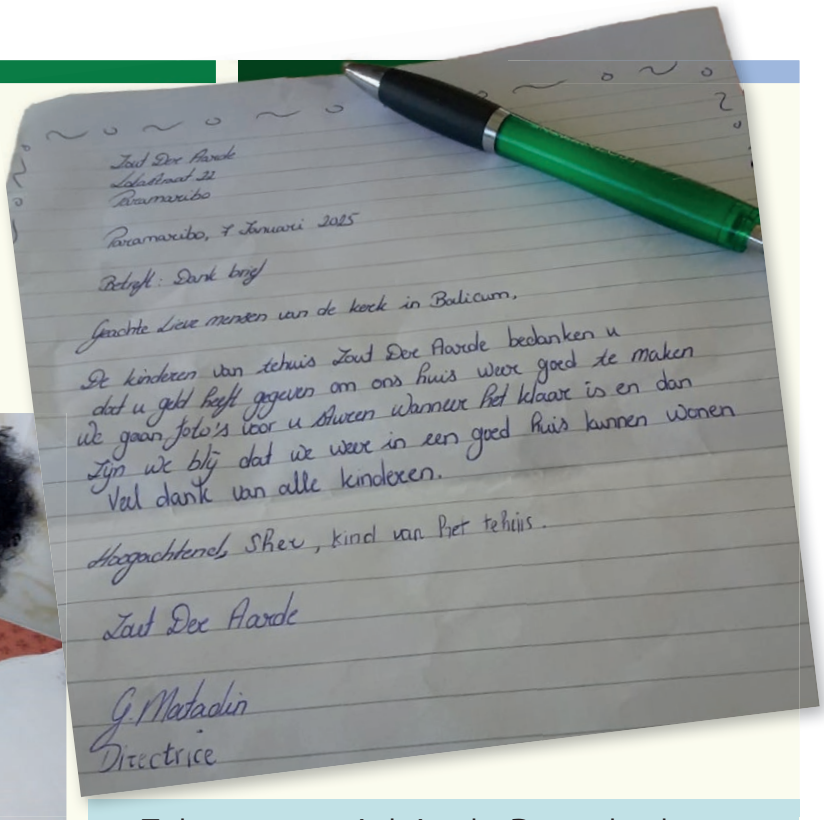

Zout Der Aarde
Lalalaat 22
Paramaribo

Paramaribo, 7 Januari 2025

Betreft: Dank brief

Geachte Lieve mensen van de kerk in Balicum,

De kinderen van tehuis Zout Der Aarde bedanken u dat u geld heeft gegeven om ons huis weer goed te maken
We gaan foto's voor u sturen wanneer het klaar is en dan zijn we blij dat we weer in een goed huis kunnen wonen
Veel dank van alle kinderen.

Hoogachtend, Sher, kind van het tehuis.

Zout Der Aarde

G. Matadin
Directrice

'De allerbeste wensen voor een goed, gezond en gelukkig 2025 voor u en voor alle lieve mensen in Blaricum. Heel, heel hartelijk dank voor deze fantastische Kerstcollecte van € 6000. Dit is echt om te zeggen 't kon niet mooier' en we tellen ook echt onze zegeningen, want nu kan de leiding van kinderhuis 'Zout der Aarde' het verbrande huis restaureren en kunnen de kinderen weer een tehuis, een eigen slaapplaats en een tafel hebben.
Met deze gulle donatie kan zelfs ook Kinderhuis Ramoth van het Leger des Heils in Paramaribo geholpen worden. We zullen u in ieder geval goed op de hoogte houden van de bestedingen. God bless you en alle donateurs. Brengt u alstublieft de dank over aan de gulle gevers. Namens de kindertehuizen en alle kinderen en ook van mij.'

Cynthia McLeod

Verbrande kindertehuis 'Zout der aarde'.

Tekst en muziek in de Dorpskerk

Op zondag 9 februari, 15.00 uur, zullen voor het derde jaar achtereen de leden van het Cuypers Ensemble en het Jong Cuypers Ensemble onder de bezielende leiding van Liora Ish-Hurwitz optreden in de Dorpskerk. Het is iedere keer een feest om deze jonge kinderen met enthousiasme viool en cello te horen spelen.

Het Cuypers Ensemble is een jeugdstrijkorkest met leden tussen de 10 en de 17 jaar. Kwaliteit én plezier staan hoog in het vaandel. Deze keer brengen zij onder andere van Vivaldi *De Lente*, van Prokofiev een gedeelte uit *Peter en de Wolf* en *Eine Kleine Nachtmusik* van Mozart. De commissie die dit regelt bestaat uit Aliëtte van der Wal, Trudy Baan en Jurjen Zeilstra. Een mooie combinatie zal klinken van teksten, gedichten en muziek.
Bij de uitgang zal om een vrijwillige bijdrage worden gevraagd met als richtbedrag €15 per persoon.

Cuypers Ensemble

Jurjen Zeilstra

Kerkdiensten

De kerkdiensten in de Ontmoetingskerk worden uitgezonden via kerkomroep.nl en zijn ook te volgen via Facebook en YouTube. Diensten van de Dorpskerk zijn te zien via kerkdienstgemist.nl/stations/2263.
U kunt ook de gratis app downloaden.

Zondag 26 januari 2025

De Dorpskerk	10.00 uur	ds. C. van Dorp
Ontmoetingskerk	10.00 uur	ds. B. L. Bos
Theodotion	10.30 uur	drs. F. Peuscher

Zondag 2 februari 2025

De Dorpskerk	10.00 uur	ds. J. A. Zeilstra
Ontmoetingskerk	10.00 uur	ds. B. L. Bos
Theodotion	10.30 uur	dr. A. van Voorst

Zondag 9 februari 2025

De Dorpskerk	10.00 uur	ds. J. A. Zeilstra
Ontmoetingskerk	10.00 uur	ds. C. van Dorp
Theodotion	10.30 uur	ds. R. Buijs

Vrijdag 14 februari 2025

Johanneshove	10.30 uur	pastoor N. van der Peet

Zondag 16 februari 2025

De Dorpskerk	10.00 uur	ds. J. A. Zeilstra
Ontmoetingskerk	10.00 uur	ds. B. L. Bos
Theodotion	10.30 uur`	pastor W. Huis in 't Veld

Zondag 23 februari 2025

De Dorpskerk	10.00 uur	ds. C. Hendriks
Ontmoetingskerk	10.00 uur	ds. B. L. Bos
Theodotion	10.30 uur	drs. F. Peuscher

Foto: Bram Veerman

ONDERWEG

Onderweg is een uitgave van de Protestantse Gemeente Blaricum **protestantsegemeenteblaricum.nl** en de Protestantse Gemeente Laren-Eemnes **pglaren-eemnes.nl**

Redactie
H. Aertsen, J.A. Zeilstra, B. L. Bos, A. van Kalsbeek (eindredactie)

Correctie
B. Veerman, S. Visser

Fotografie
R. Ooijkaas, H. van Schaik, B. Veerman

Opmaak en druk
Drukkerij J. Bout & Zn, Huizen

Bezorging / Abonnementen
Protestantse Gemeente Blaricum:
L. van Deutekom, 't Erf 8,
1261 NB Blaricum, 06 4297 1845
leo@vandeutekom.org

Protestantse Gemeente Laren-Eemnes:
H. Docter, Velthuijsenlaan 21,
1251 KK Laren NH, 035 531 3983
kerkelijkbureau@pglaren-eemnes.nl

Kopij insturen
Kopij voor alle rubrieken sturen naar:
onderweg@
protestantsegemeenteblaricum.nl

Vermeld in de onderwerpregel altijd voor welk onderdeel de kopij bestemd is (PGLE of PGB) en zo mogelijk voor welke rubriek. Instructies voor het aanleveren van kopij kunt u bij de redactie aanvragen.

De redactie behoudt zich het recht voor om kopij in te korten bij ruimtegebrek en om aangeboden berichten niet te plaatsen.

Data waarop de kopij bij de redactie binnen moet zijn en de verspreidings-data voor de volgende nummers:

Nr	Kopij	Verspreiding
2	wo 12-02	za 01-03
3	wo 26-03	za 12-04
4	wo 23-04	za 10-05

De sluitingsdatum voor inzending van kopij voor het eerstvolgende nummer van Onderweg is:

WOENSDAG 12 FEBRUARI 2025